



**SUPERINTENDENCIA
DE SOCIEDADES**

MEDICIÓN IMPACTO FINANCIERO OCASIONADO POR LA EMERGENCIA ECONÓMICA SOCIAL – COVID 19

Sociedades Vigiladas

2020

Más empresa, más empleo



El futuro
es de todos

Gobierno
de Colombia

La Superintendencia de Sociedades ofrece el día de hoy con ocasión de la coyuntura presentada a nivel mundial y que motivó la declaratoria del Estado de Emergencia Económica, Social y Ecológica por parte del Gobierno Nacional, **una descripción y análisis de la actual situación de una muestra de 607 sociedades vigiladas** (cerca del 10% del total a 2018), representativa de cada macro sector, se destacan, las principales problemáticas afrontadas, así como, las estrategias implementadas para superar la crisis, entre otras.

La información asociada permite:

- Hacer análisis descriptivo sobre el impacto generado por la emergencia económico social sobre las sociedades vigiladas.
- Identificar tendencias sectoriales y generales de las sociedades vigiladas.
- Revisar la salud de las empresas y aportar elementos de juicios para la formulación de políticas públicas.
- Identificar la incidencia de la contingencia económica y social relacionada con el COVID 19 dentro de los macro sectores, agropecuario (38), comercio (94), construcción (36), manufactura (158), minero e hidrocarburos (25) y servicios (256).

MEDICIÓN DE IMPACTO FINANCIERO OCASIONADO POR LA EMERGENCIA ECONÓMICA Y SOCIAL

- **Fuentes de información:**
Encuesta de medición de impacto financiero ocasionado por la emergencia económica y social, Información reportada a la Superintendencia de Sociedades entre julio y agosto de 2020.
- **Entidades que se incluyen en el estudio:**
607 entidades del sector real no financiero, que pertenecen a las sociedades vigiladas por la Superintendencia de Sociedades.
- **Información recibida:**
607 entidades del sector real no financiero, que pertenecen a las sociedades vigiladas por la Superintendencia de Sociedades. Estas sociedades se caracterizan por ser de Categoría A, que implica empresas grandes con más de 45.000 activos en salarios mínimos legales mensuales vigentes.

MEDICIÓN DE IMPACTO FINANCIERO OCASIONADO POR LA EMERGENCIA ECONÓMICA Y SOCIAL

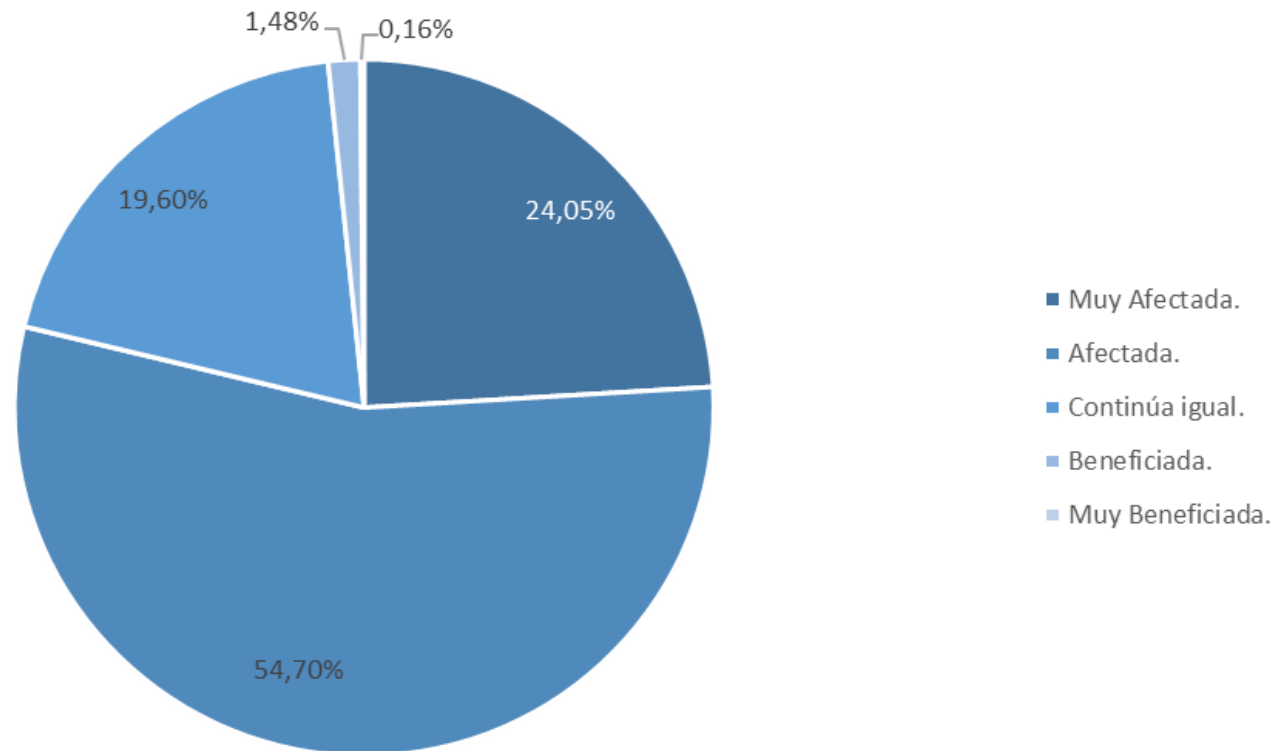

P1. ¿La sociedad se vio afectada, beneficiada o siguió igual con ocasión del COVID-19?

De las **607** sociedades encuestadas, **332** se vieron afectadas (**54,70%**) y **146** muy afectadas (**24,05%**), lo que representa **78,74%** de sociedades afectadas del total de las encuestadas.

MEDICIÓN DE IMPACTO FINANCIERO OCASIONADO POR LA EMERGENCIA ECONÓMICA Y SOCIAL

P2. ¿En virtud de la emergencia ocasionada por el COVID 19, la administración ha dado una nueva orientación o cambio al modelo de negocio?

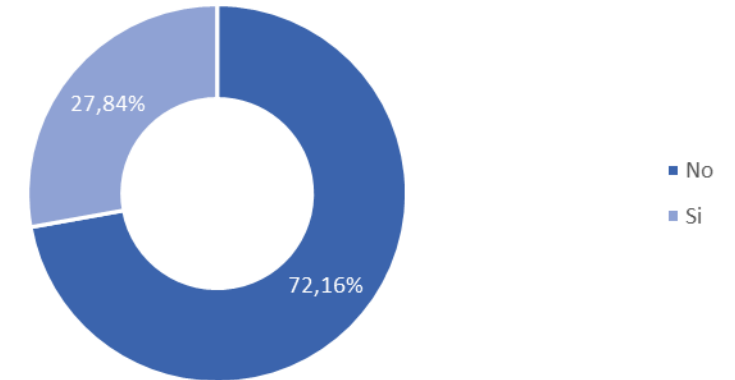
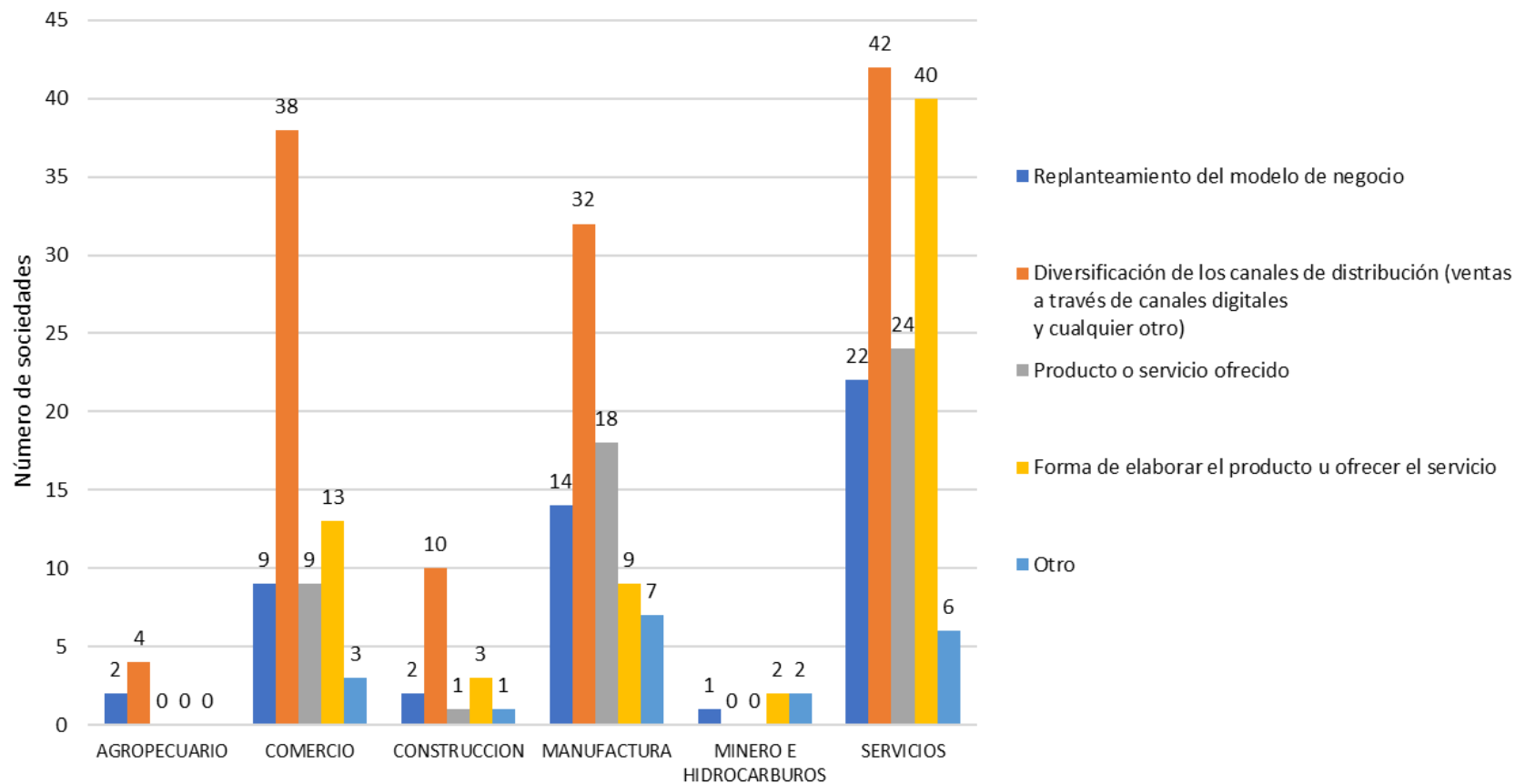

De las **607** sociedades encuestadas, un total de **169 (27,84%)** manifestó tener algún tipo de nueva orientación o cambio de negocio. **126 (20,75%)** manifestaron haber **diversificado los canales de distribución**. Dicho cambio fue el más usado en los diferentes sectores.

MEDICIÓN DE IMPACTO FINANCIERO OCASIONADO POR LA EMERGENCIA ECONÓMICA Y SOCIAL

P5. ¿Ha intentado acudir a algún beneficio del gobierno y no ha sido posible?

De las **607** sociedades encuestadas, **69** manifestaron que han intentado acudir a los beneficios y no ha sido posible recibirlos, esto se traduce en un **11,37%**

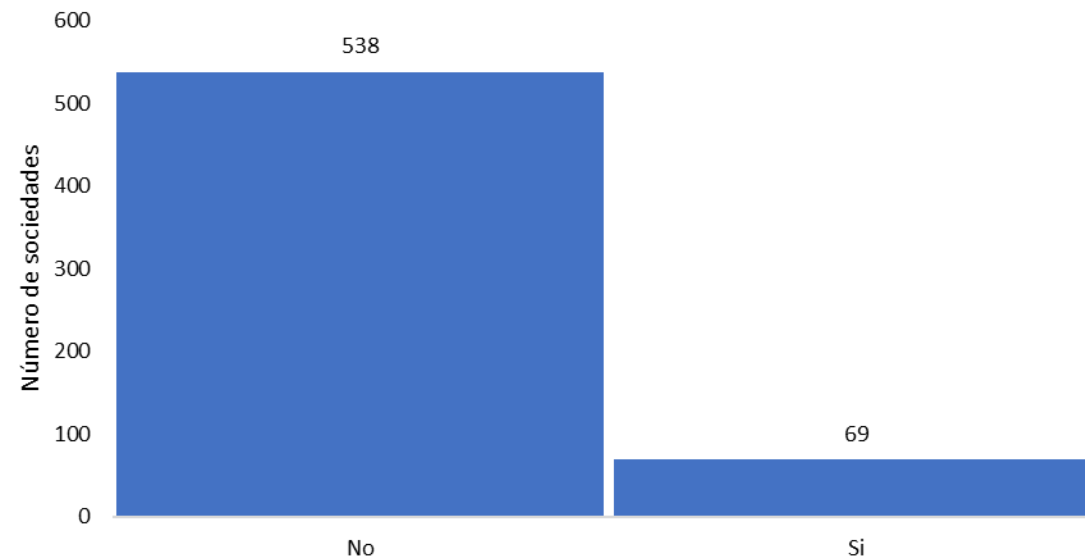

MEDICIÓN DE IMPACTO FINANCIERO OCASIONADO POR LA EMERGENCIA ECONÓMICA Y SOCIAL

P6. ¿A cuáles de los alivios empresariales otorgados por el gobierno, la sociedad se ha acogido?

Se destacan como los alivios entregados por el gobierno, los subsidios a la prima y el pago parcial al sistema de aportes al sistema general de pensiones.

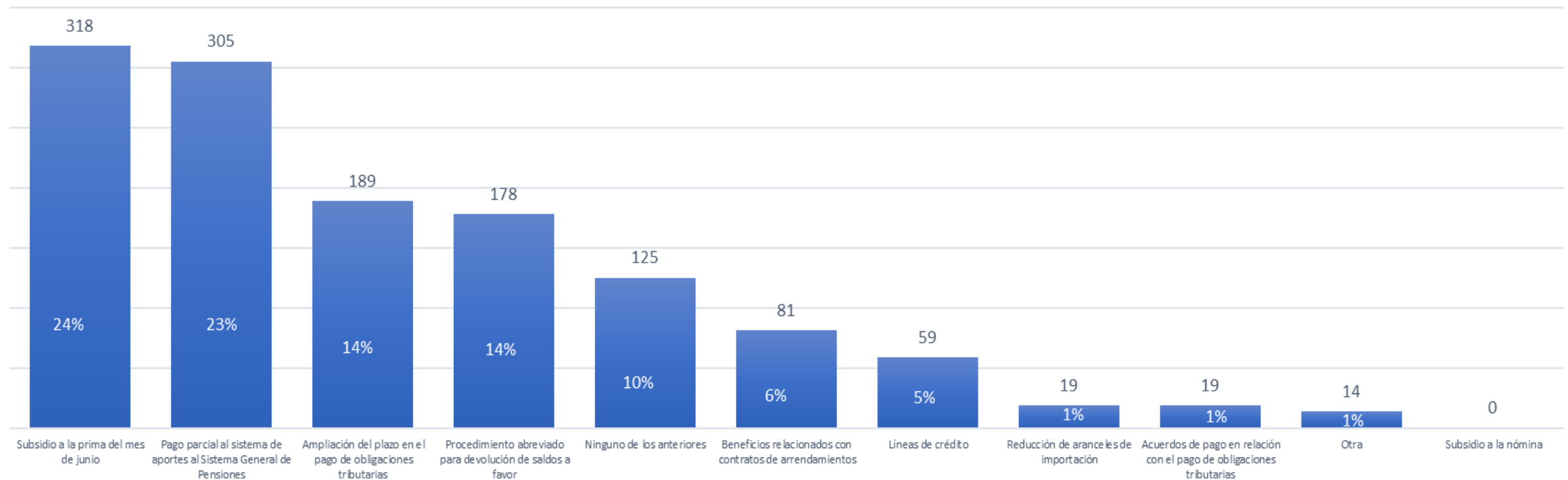

MEDICIÓN DE IMPACTO FINANCIERO OCASIONADO POR LA EMERGENCIA ECONÓMICA Y SOCIAL

P6. ¿A cuáles de los alivios empresariales otorgados por el gobierno, la sociedad se ha acogido?

Dentro de los otros alivios que se destacan **la exención del IVA** y demás obligaciones asociadas a la persona natural.



MEDICIÓN DE IMPACTO FINANCIERO OCASIONADO POR LA EMERGENCIA ECONÓMICA Y SOCIAL

P8. ¿Considera que en las actuales circunstancias la sociedad es viable?

El 11% de las sociedades consideran que dadas las circunstancias no es viable mantenerse.

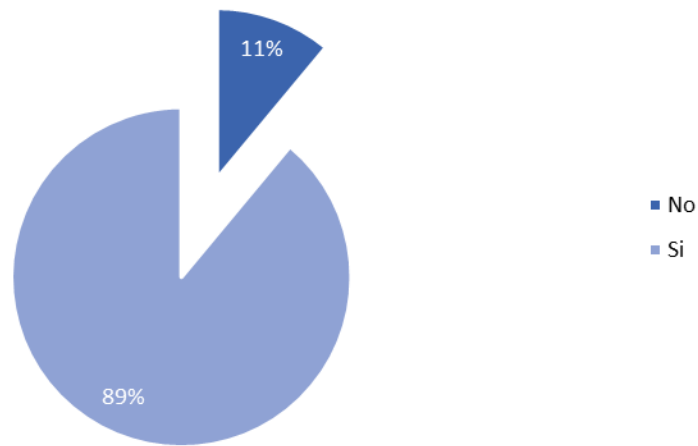

Los sectores con mayor dificultad son Servicios, Manufactura y Comercio.

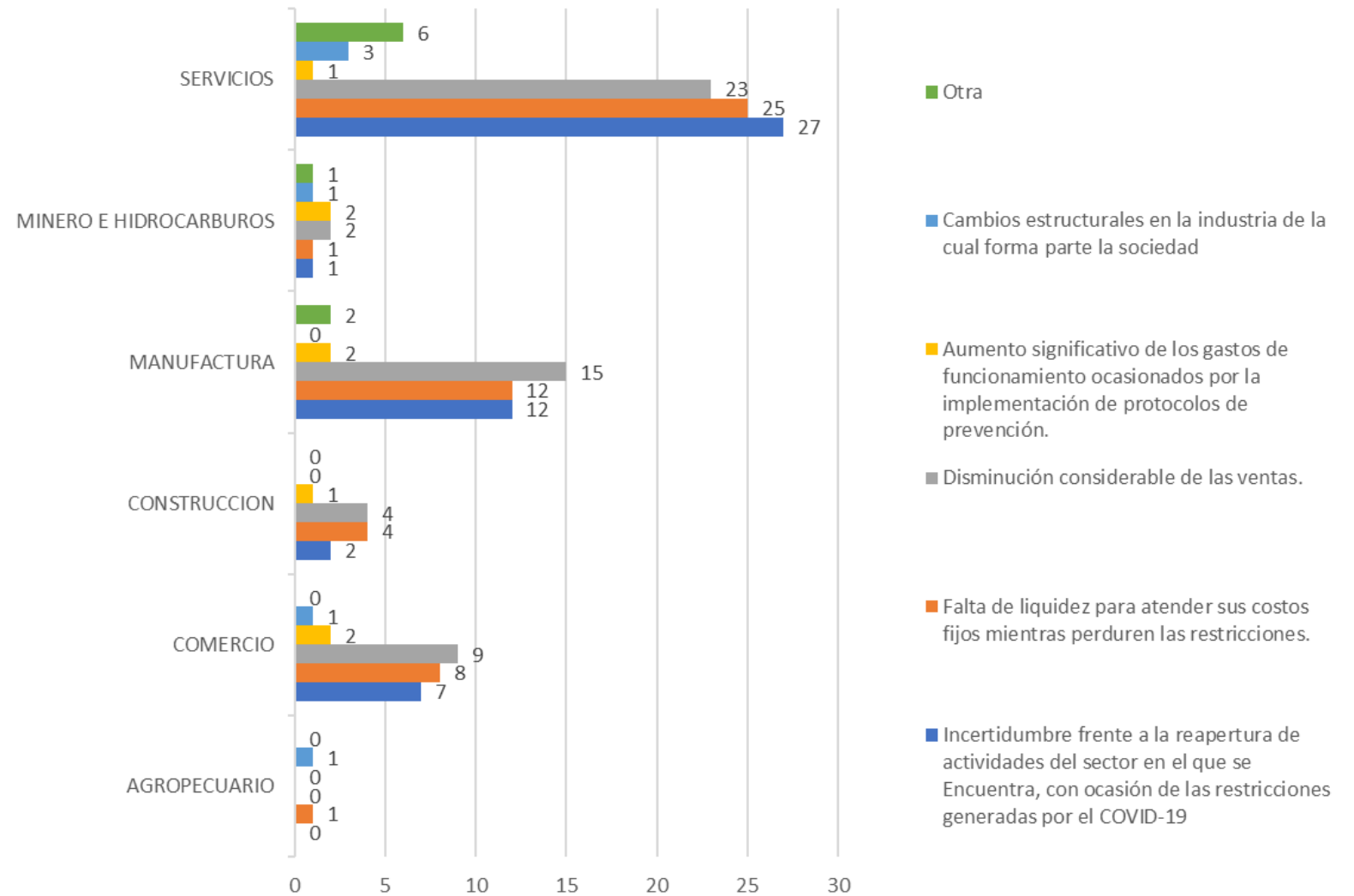

MEDICIÓN DE IMPACTO FINANCIERO OCASIONADO POR LA EMERGENCIA ECONÓMICA Y SOCIAL

P8. ¿Considera que en las actuales circunstancias la sociedad es viable?

La sociedades que se consideran no viables (11%) bajo las circunstancias actuales y que no relacionan ninguna de las causas presentadas en la encuesta, consideran que existen imposibilidades laborales, asociadas a **dificultades de producción y el deterioro de la relación con los clientes.**



MEDICIÓN DE IMPACTO FINANCIERO OCASIONADO POR LA EMERGENCIA ECONÓMICA Y SOCIAL

P9. Indique la probabilidad de materialización de los siguientes riesgos, en la sociedad:

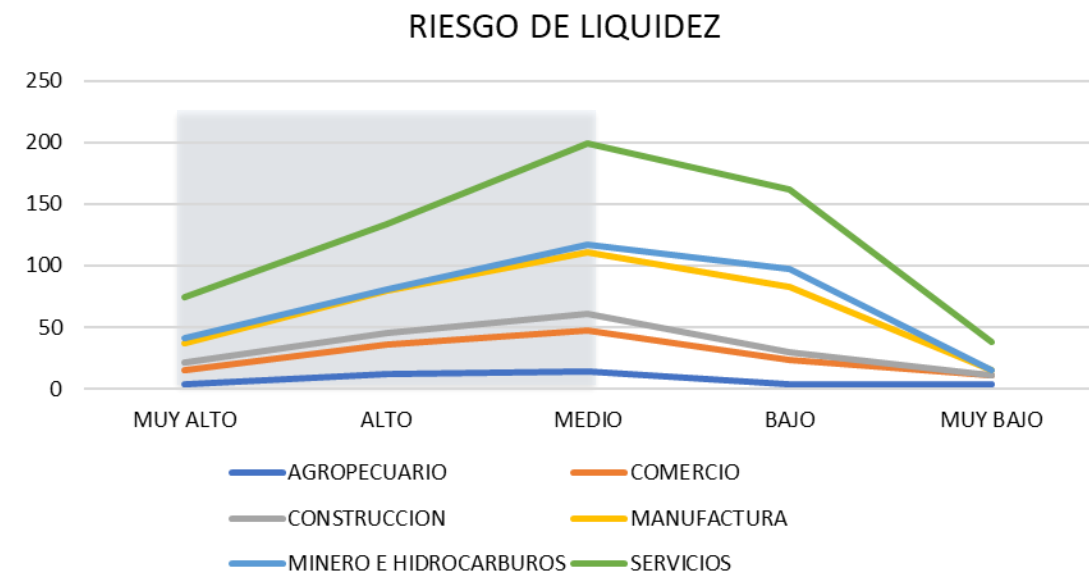
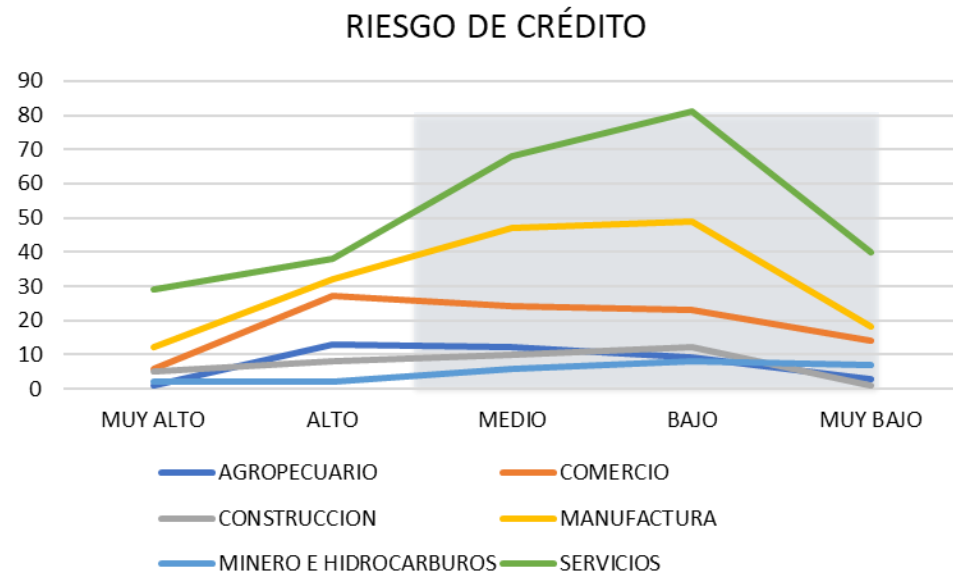

432 sociedades (**71,17%**), señalan que presentan un riesgo de crédito medio, bajo o muy bajo, así mismo, **144 (23,72%)** de las **175 (28,83%)** sociedades que se encuentran en el **riesgo de crédito** alto o muy alto, corresponden a los sectores de servicios, manufactura y comercio, esto se traduce en un aumento en la probabilidad de pérdida que asume una sociedad, como consecuencia del incumplimiento de las obligaciones contractuales que presenta con las contrapartes con las que se relaciona.

El **67%** de las sociedades manifiestan encontrarse entre los niveles de **riesgo de liquidez** muy alto, alto y medio. Es decir presentan probabilidad de vender de sus activos, inclusive por debajo de su valor de mercado, reduciendo la posibilidad de acceso a líneas de crédito ante una necesidad de efectivo.

MEDICIÓN DE IMPACTO FINANCIERO OCASIONADO POR LA EMERGENCIA ECONÓMICA Y SOCIAL

P9. Indique la probabilidad de materialización de los siguientes riesgos, en la sociedad:

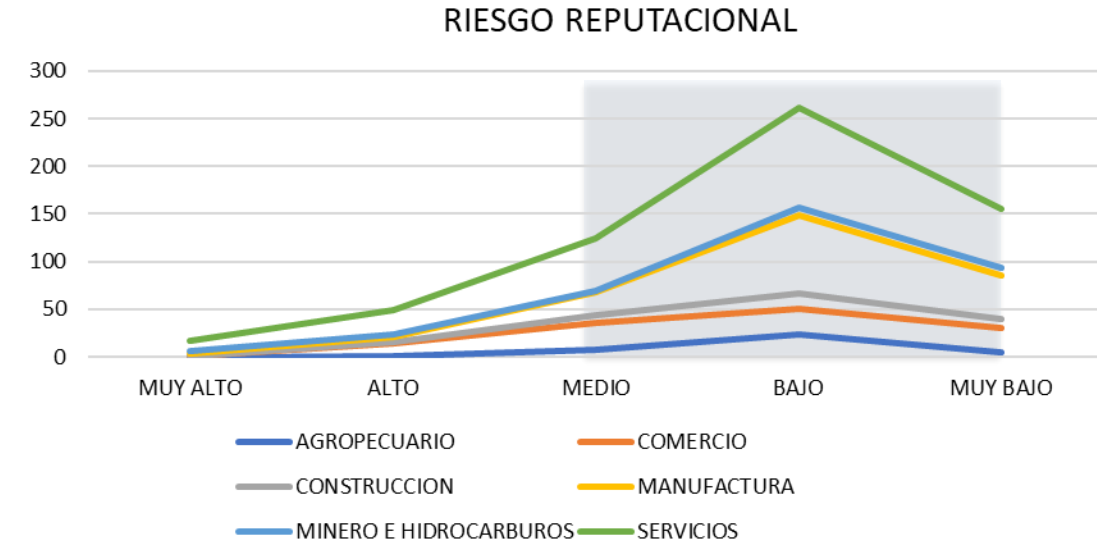
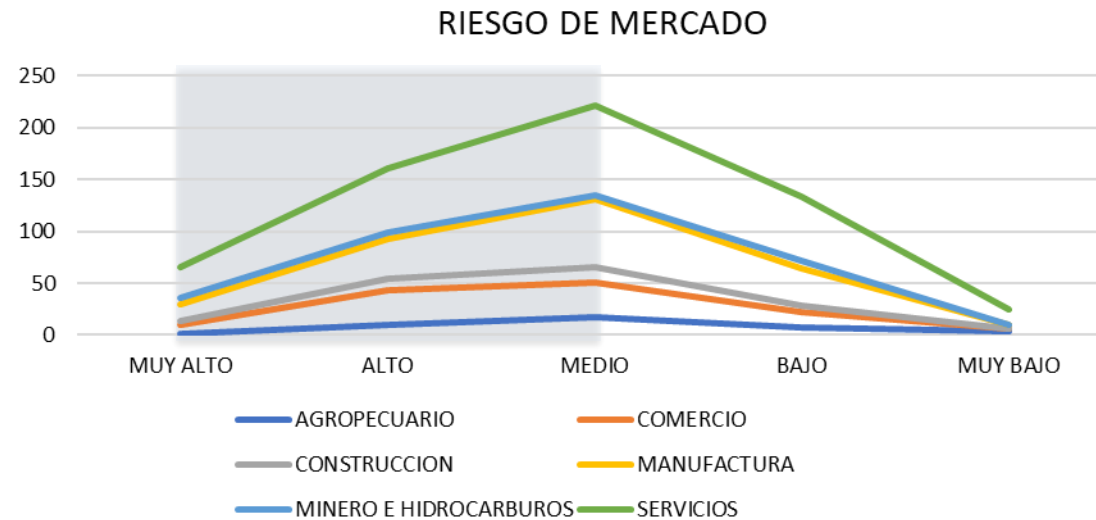

380 sociedades (**62,6%**) de las 607, señalan que presentan un riesgo de mercado muy alto, alto o medio, de estas se destaca el sector servicios con **164** sociedades (**27,01%**). Esto se traduce en la pérdida potencial en los activos o productos y servicios ofrecidos por las sociedades derivadas de movimientos en los precios de mercado que inciden sobre su valuación, como tasas de interés, tipos de cambio e índice de precios.

El **87%** de las sociedades manifiestan encontrarse entre los niveles de riesgo reputacional muy bajo, bajo y medio.

MEDICIÓN DE IMPACTO FINANCIERO OCASIONADO POR LA EMERGENCIA ECONÓMICA Y SOCIAL

P10. ¿La actual situación, ha llevado a que la sociedad enfrente procesos de tipo legal?

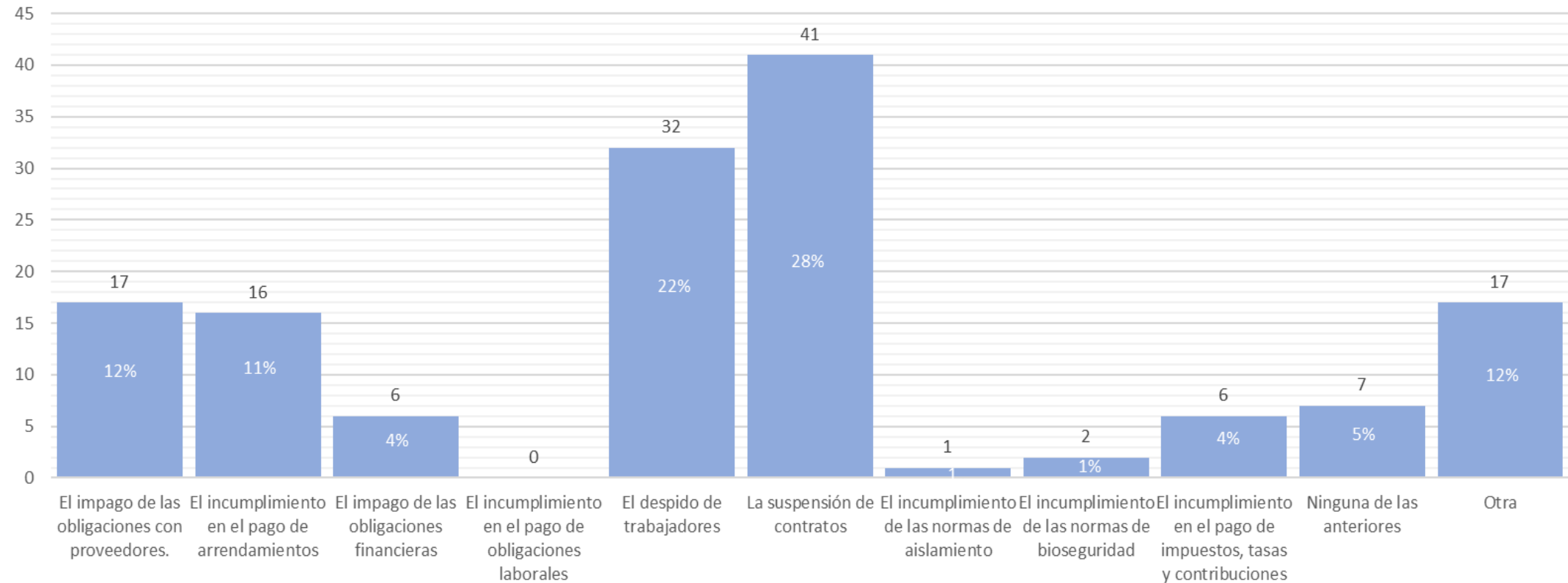

145 sociedades (**23,88%**) manifestaron enfrentar uno o más procesos de tipo legal relacionados en su mayoría por el despido de trabajadores y la suspensión de contratos.

MEDICIÓN DE IMPACTO FINANCIERO OCASIONADO POR LA EMERGENCIA ECONÓMICA Y SOCIAL

P10. ¿La actual situación, ha llevado a que la sociedad enfrente procesos de tipo legal?



Con relación a los otros procesos de tipo legal que pudieron llegar a enfrentar las sociedades, se resaltan algunos asociados a la **Superintendencia de Industria y Comercio** por incumplimiento así como con los gobiernos locales.

MEDICIÓN DE IMPACTO FINANCIERO OCASIONADO POR LA EMERGENCIA ECONÓMICA Y SOCIAL

P11. A nivel laboral, la sociedad ha tenido que adoptar alguna de las siguientes medidas:

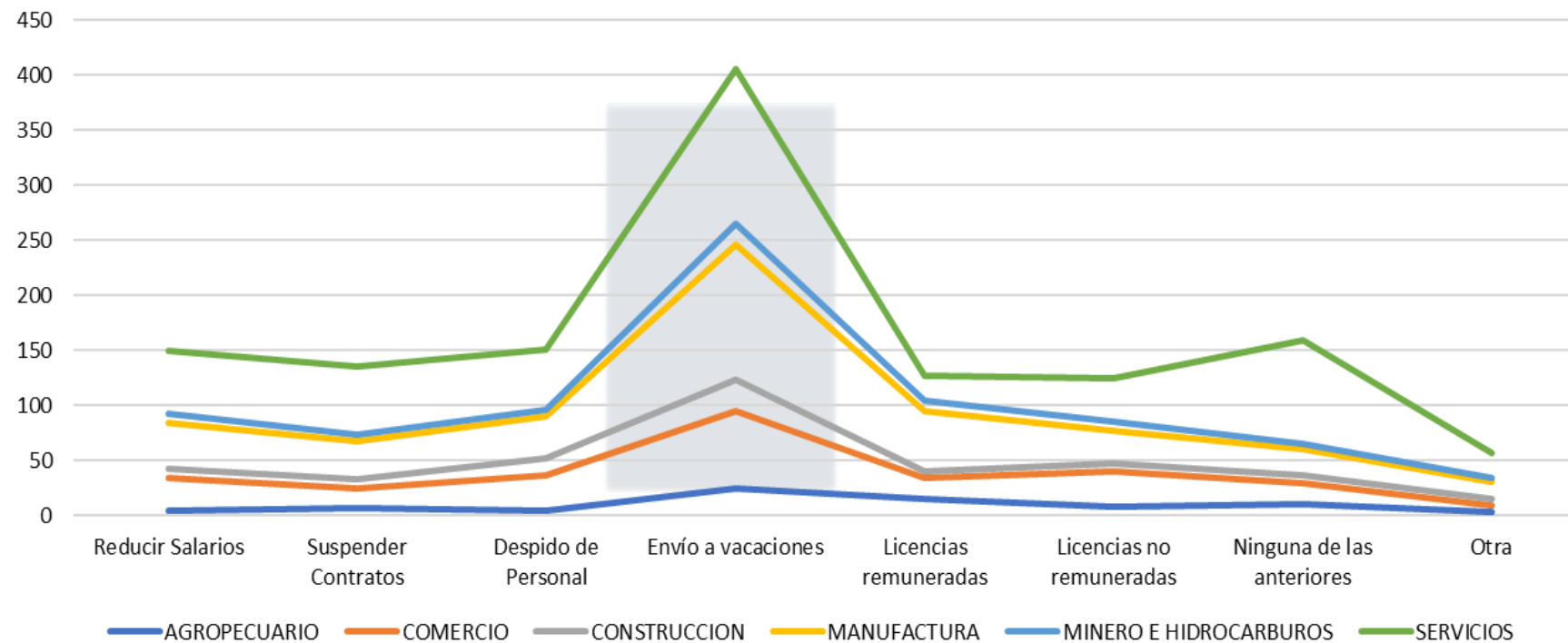

De las 607 sociedades encuestadas, **406 (66,88%)** manifestaron “Envío a vacaciones” como la alternativa de nivel laboral más usada ante la emergencia económica y social.

MEDICIÓN DE IMPACTO FINANCIERO OCASIONADO POR LA EMERGENCIA ECONÓMICA Y SOCIAL

P12. Indique el número de trabajadores vinculados a la sociedad con corte al 31 de diciembre de 2019.

P13. Indique el número de trabajadores vinculados a la sociedad con corte al 30 de junio de 2020.

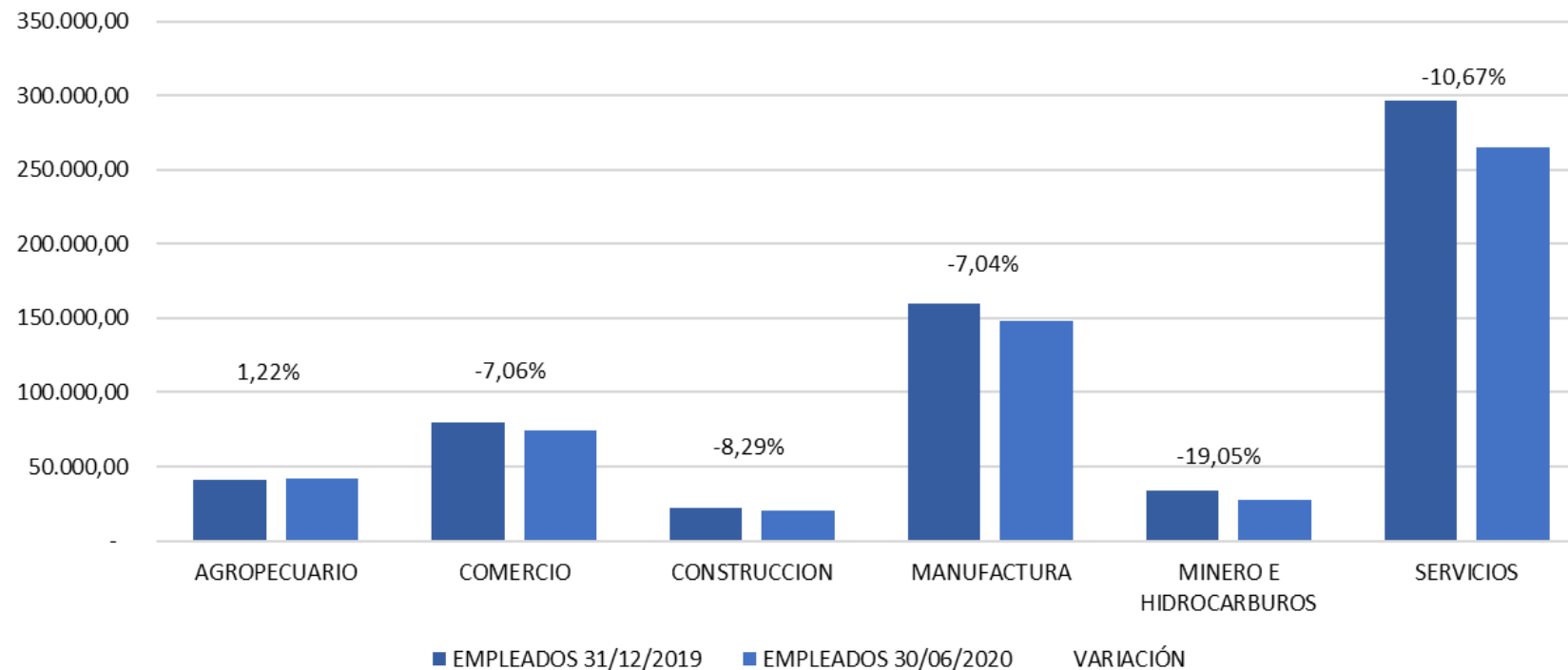

Para las 607 sociedades encuestadas, en general se identifica una **reducción de los empleados** entre el 31 de diciembre del 2019 y el 30 de junio del 2020, pasando de 633.589 a 577.250, lo que se traduce en una reducción del **8,89%**

MEDICIÓN DE IMPACTO FINANCIERO OCASIONADO POR LA EMERGENCIA ECONÓMICA Y SOCIAL

P14. Indique el monto de los gastos en los que ha incurrido a 30 de junio de 2020 en cumplimiento de la implementación de protocolos de bioseguridad.

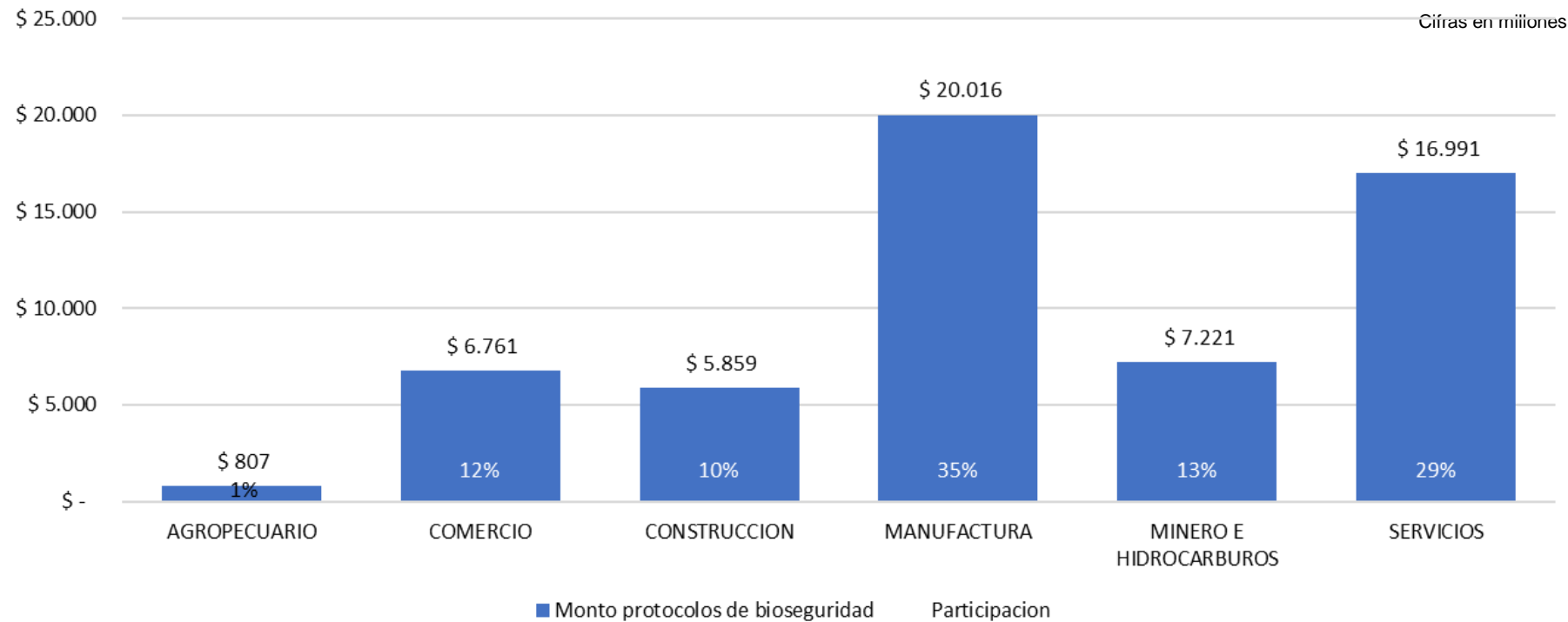

El sector con mayor gasto en los protocolos de bioseguridad es el de manufactura con **\$20.016** millones, esto representa el **35%** del gasto sobre el total de la suma de todos los sectores.

MEDICIÓN DE IMPACTO FINANCIERO OCASIONADO POR LA EMERGENCIA ECONÓMICA Y SOCIAL

P15. El flujo de caja actual, le permitiría sostener la operación:

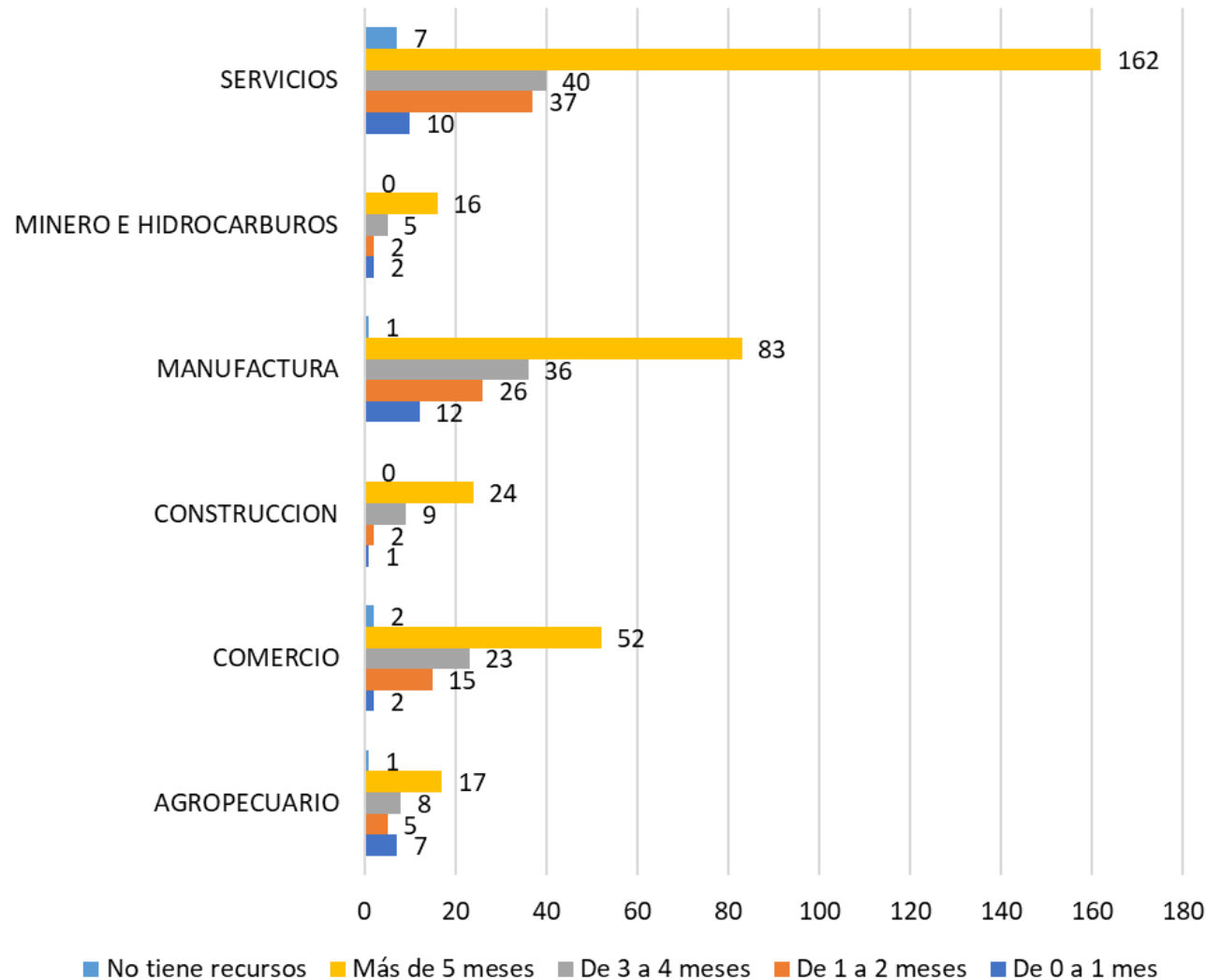

El **354** sociedades que representan el **58%** de la muestra, consideran que pueden sostener la operación, 5 meses o más, el **42%** o **253** sociedades restantes se encuentra sin recursos o entre 0 a 4 meses.

MEDICIÓN DE IMPACTO FINANCIERO OCASIONADO POR LA EMERGENCIA ECONÓMICA Y SOCIAL

P15. El flujo de caja actual, le permitiría sostener la operación:

AGROPECUARIO

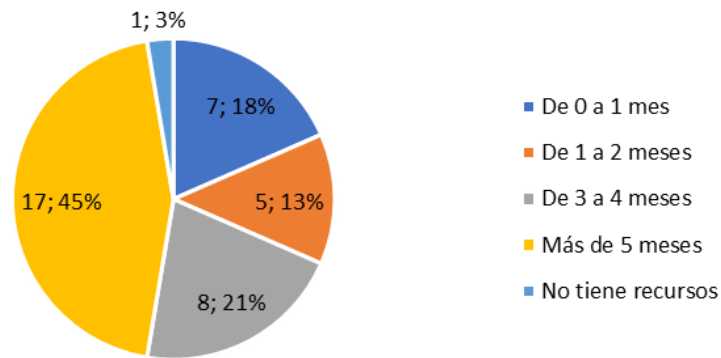

COMERCIO

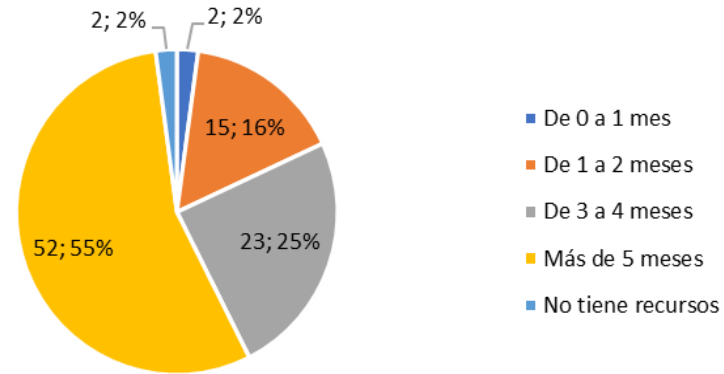

MANUFACTURA

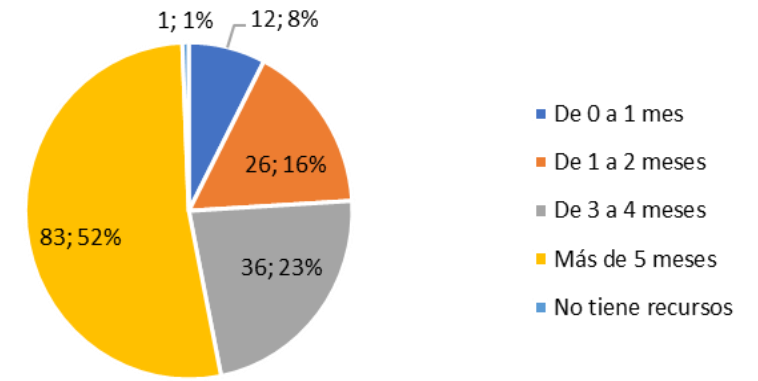

CONSTRUCCION

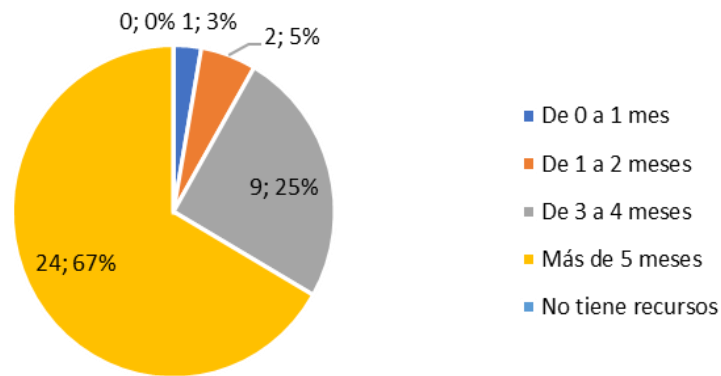

MINERO E HIDROCARBUROS

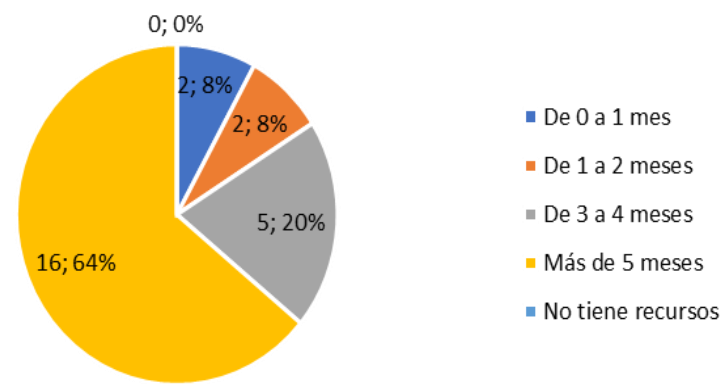

SERVICIOS

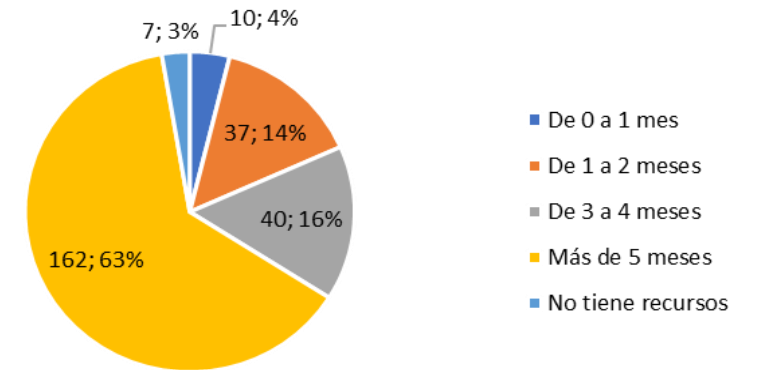

MEDICIÓN DE IMPACTO FINANCIERO OCASIONADO POR LA EMERGENCIA ECONÓMICA Y SOCIAL

P16. En relación con el capital de trabajo, la sociedad

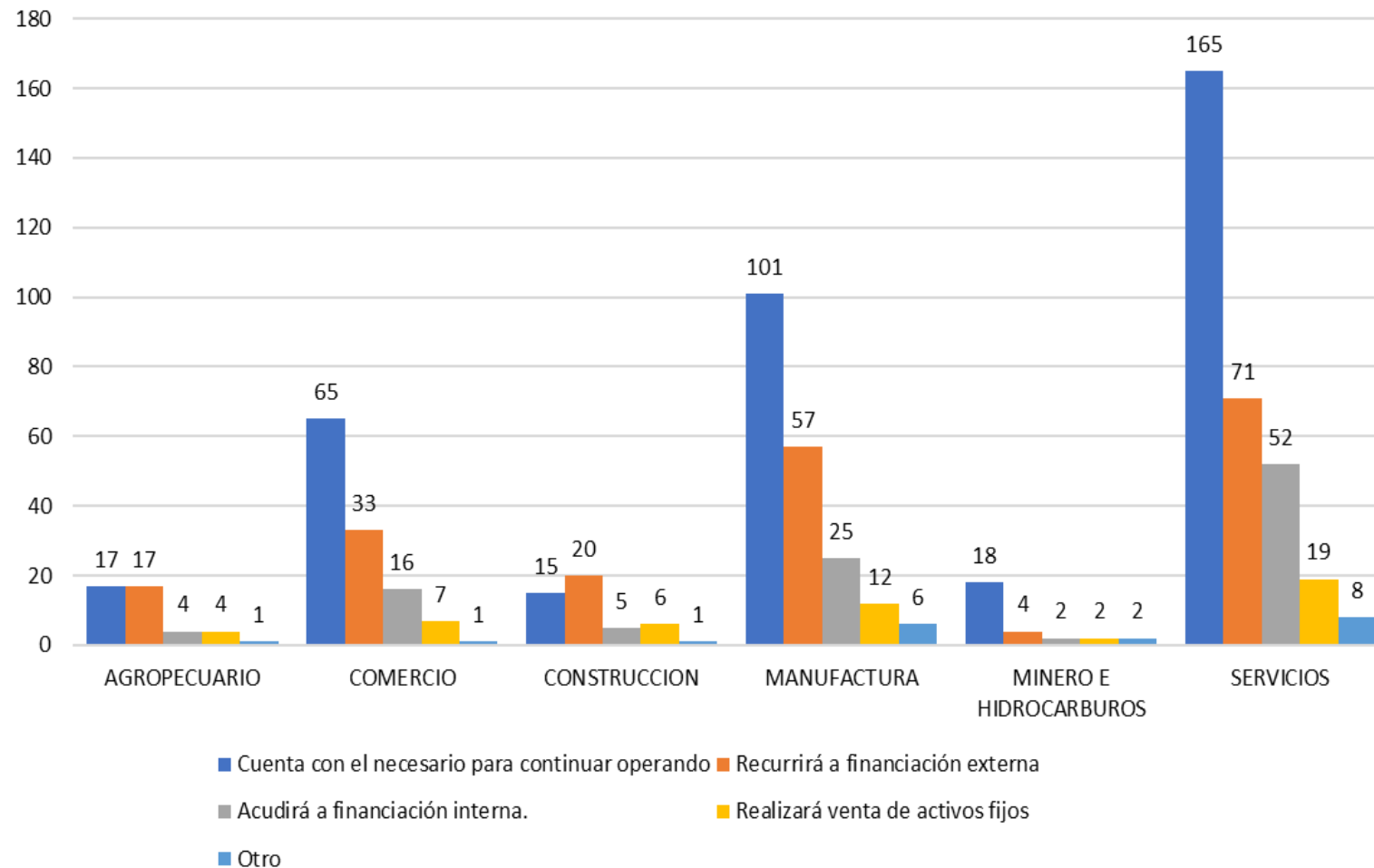

El **61%**, **(381)** sociedades aseguran que cuentan con el capital de trabajo necesario para continuar con la operación, el **49%**, **(306)** recurrirán a la financiación externa o interna, mientras que el **8%** y el **3%** restantes realizarán venta de activos fijos o recurrirá a estrategias adicionales a las mencionadas.

MEDICIÓN DE IMPACTO FINANCIERO OCASIONADO POR LA EMERGENCIA ECONÓMICA Y SOCIAL

P16. En relación con el capital de trabajo, la sociedad

AGROPECUARIO

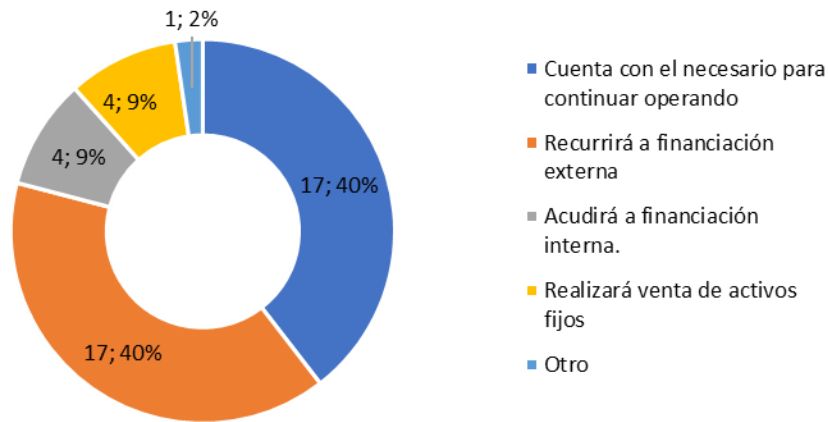

COMERCIO

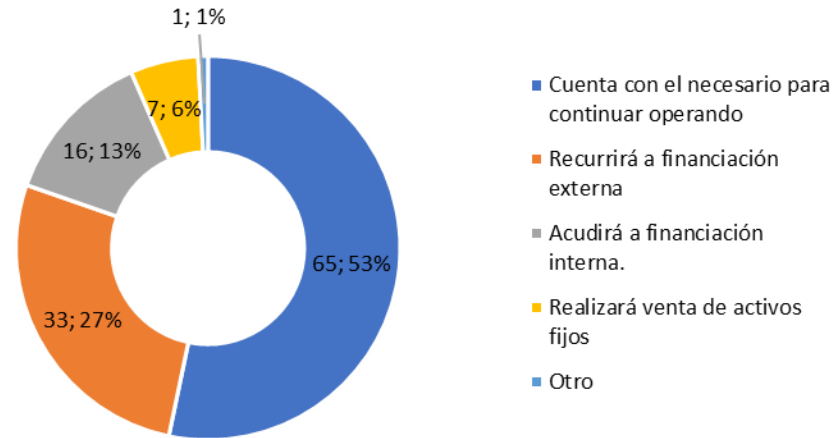

CONSTRUCCION

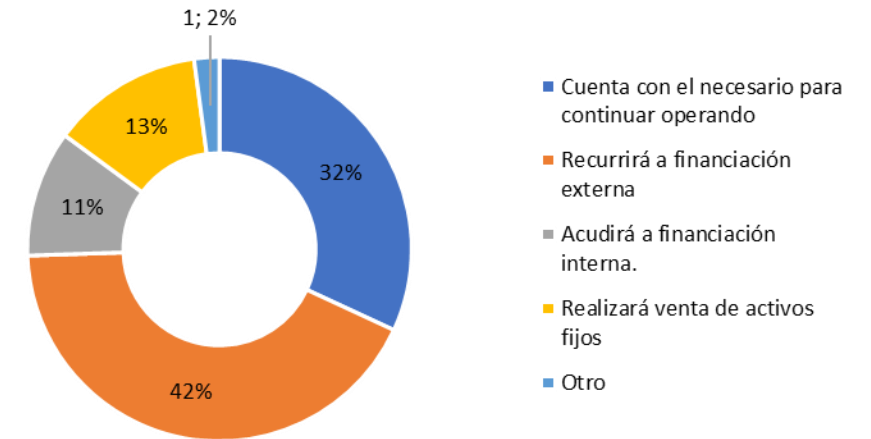

MANUFACTURA

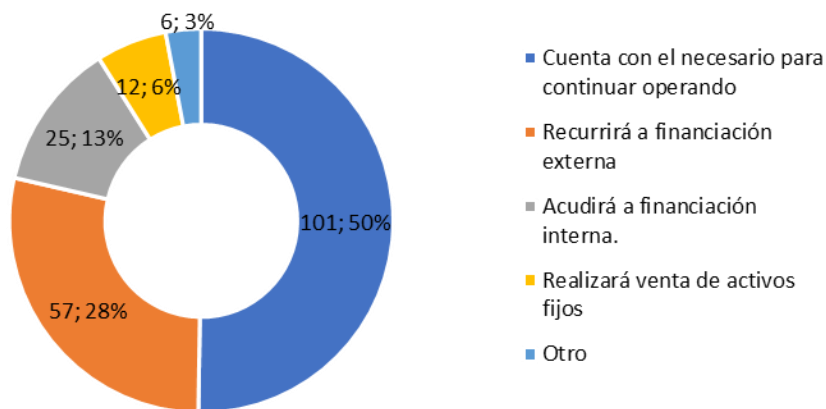

MINERO E HIDROCARBUROS

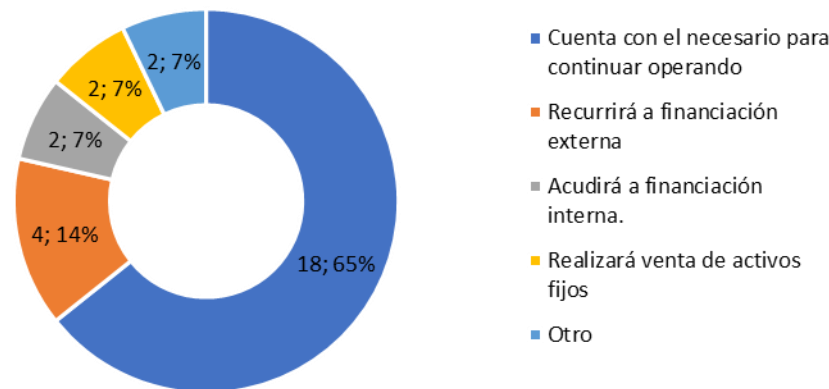

SERVICIOS

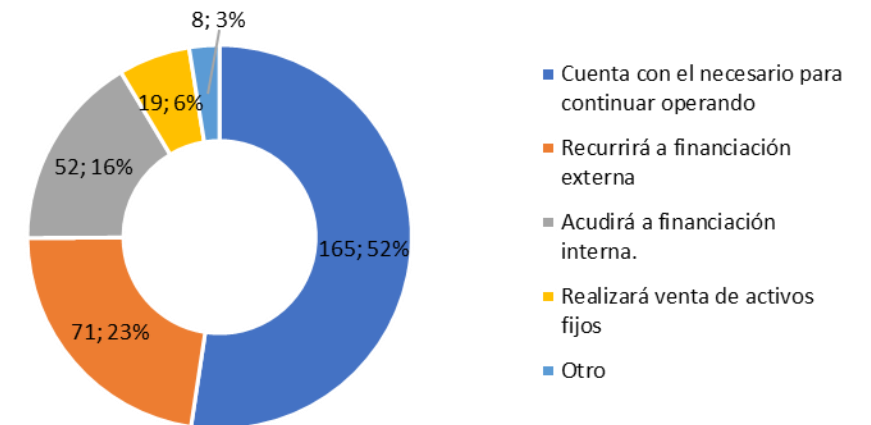

MEDICIÓN DE IMPACTO FINANCIERO OCASIONADO POR LA EMERGENCIA ECONÓMICA Y SOCIAL

P17. Señale las estrategias que ha implementado la sociedad, tendientes a lograr la continuidad del negocio a 30 de junio de 2020.

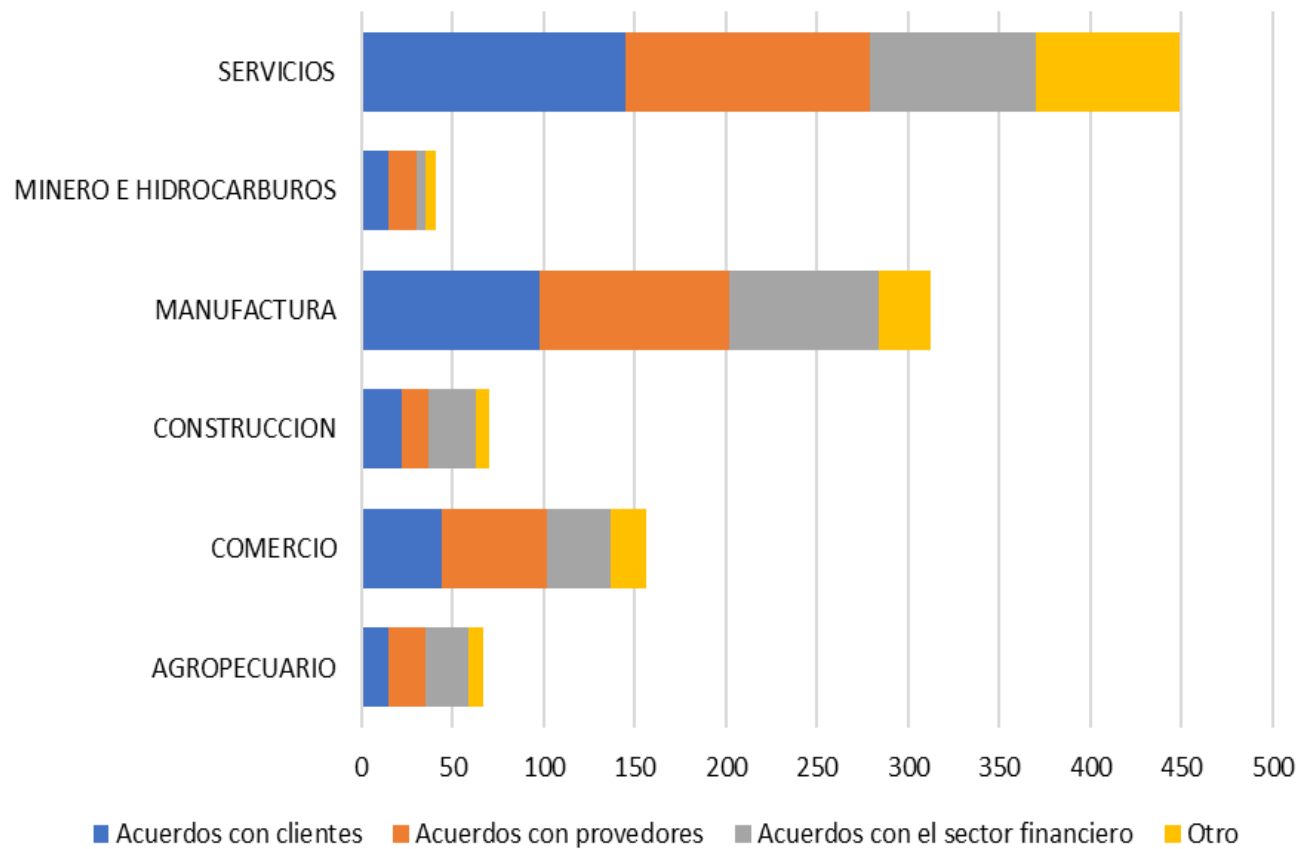

Las estrategias usadas por parte de las sociedades presentan una distribución similar entre los **acuerdos con clientes, proveedores y el sector financiero**. Asimismo, todos los sectores parecen aplicar una combinación de dichas estrategias

MEDICIÓN DE IMPACTO FINANCIERO OCASIONADO POR LA EMERGENCIA ECONÓMICA Y SOCIAL

P17. Señale las estrategias que ha implementado la sociedad, tendientes a lograr la continuidad del negocio a 30 de junio de 2020.

AGROPECUARIO

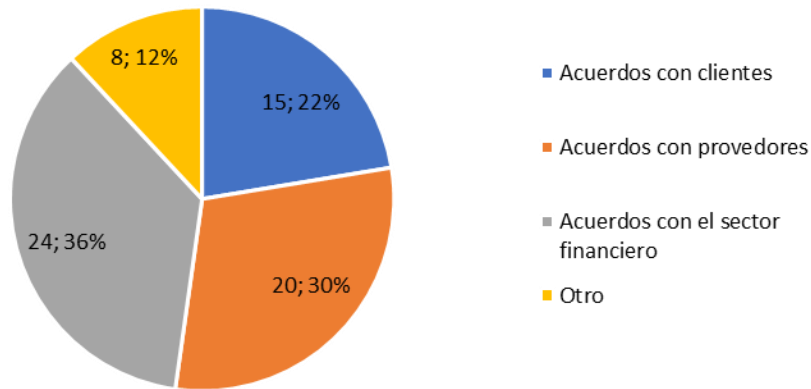

COMERCIO

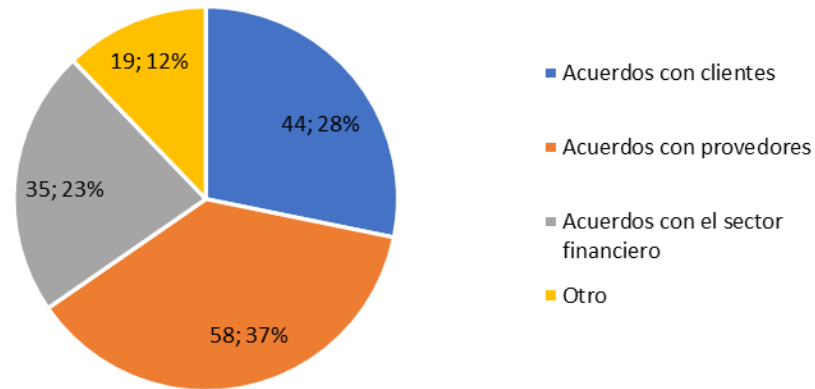

CONSTRUCCION

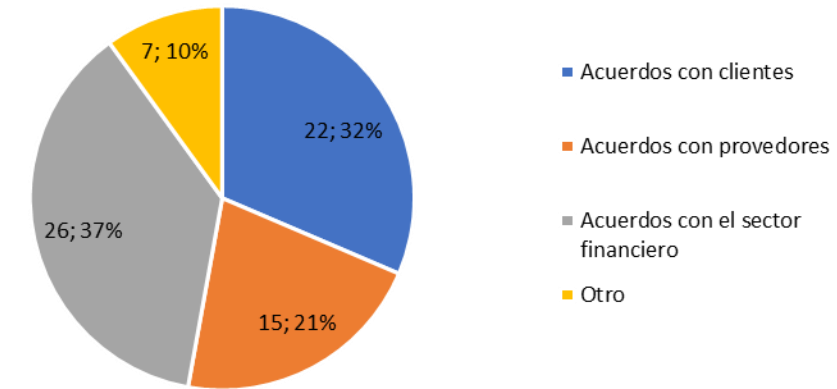

MANUFACTURA

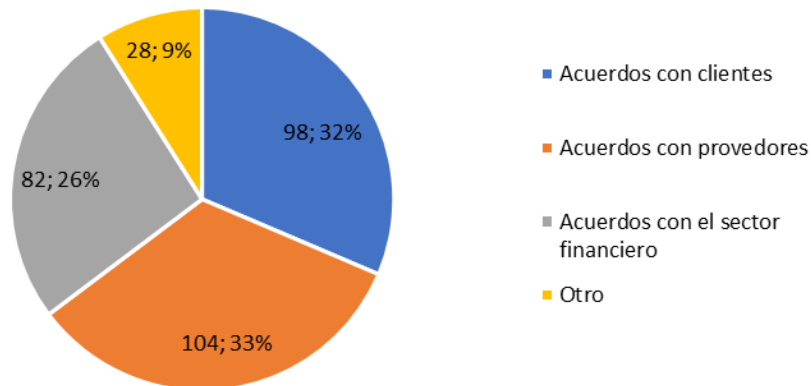

MINERO E HIDROCARBUROS

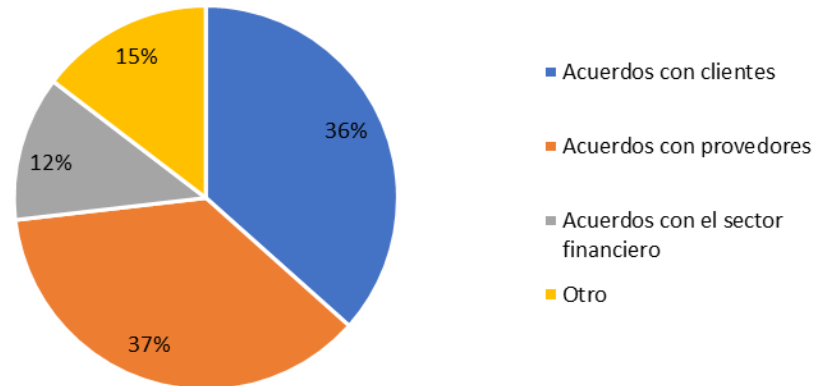

SERVICIOS

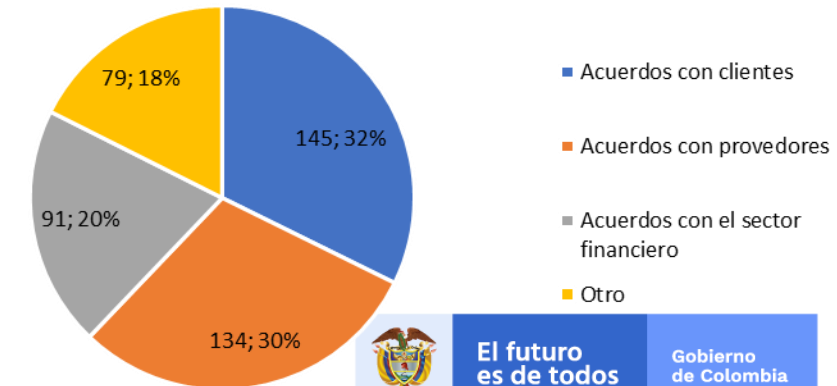

MEDICIÓN DE IMPACTO FINANCIERO OCASIONADO POR LA EMERGENCIA ECONÓMICA Y SOCIAL

P18. ¿Con corte al 30 de junio de 2020, la sociedad ha efectuado capitalización de pasivos?:

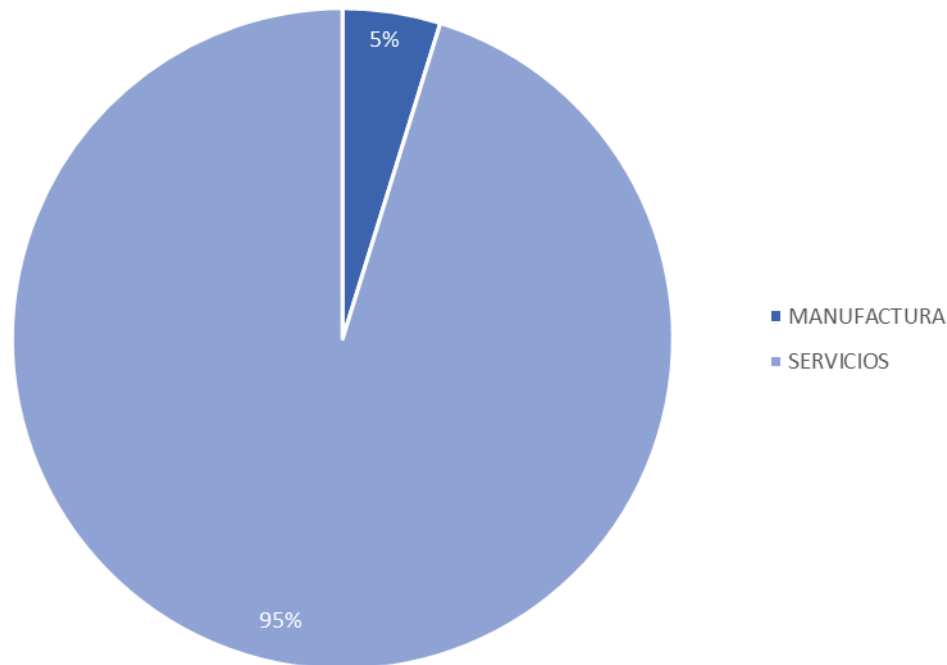

De las 607 sociedades encuestadas, 4 manifestaron haber capitalizado pasivos, 3 de esas sociedades son del sector servicios, el monto de capitalización es de \$359 mil millones, lo que equivale al 95% del monto identificado, el 5% restante corresponde a una sociedad del sector manufactura por valor de \$18 mil millones.

MEDICIÓN DE IMPACTO FINANCIERO OCASIONADO POR LA EMERGENCIA ECONÓMICA Y SOCIAL

P19. ¿Con corte al 30 de junio de 2020, la sociedad ha obtenido inyección de nuevos recursos por parte de los accionistas?

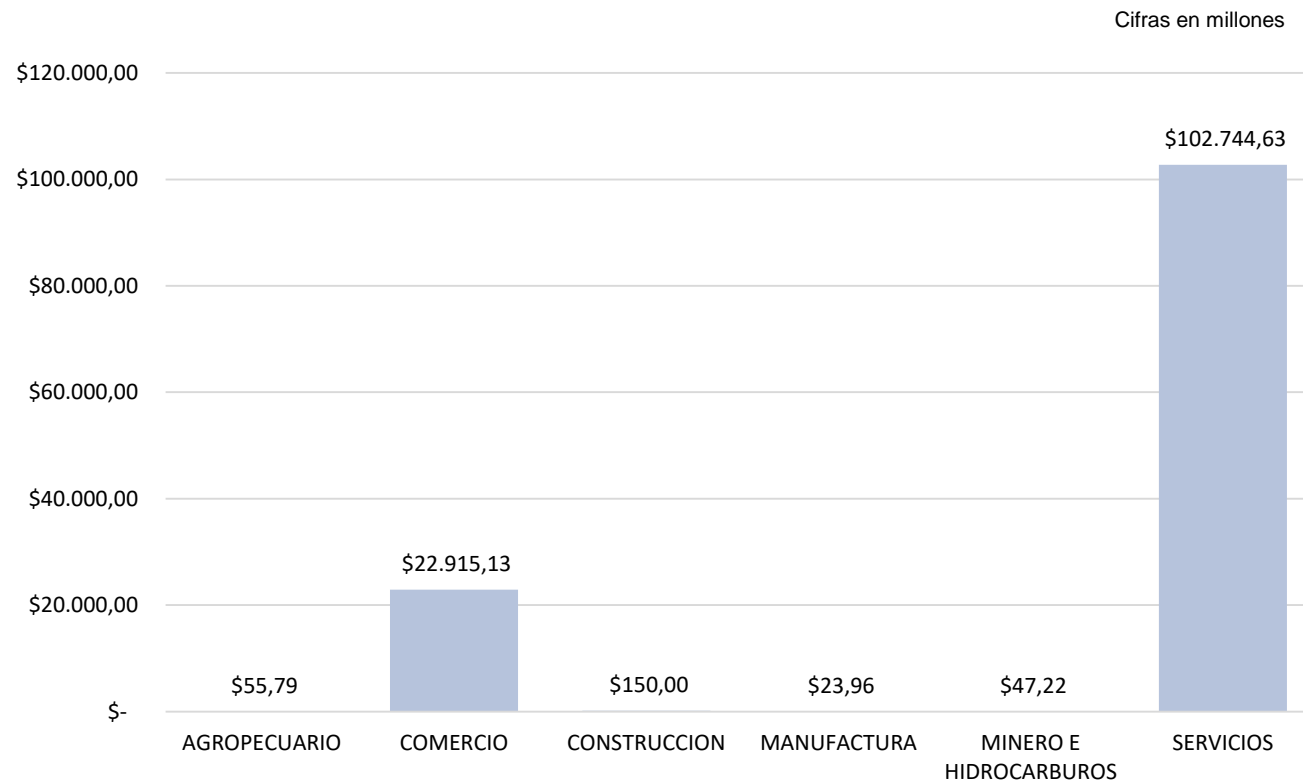

El sector servicios es el que ha recibido mayor inyección de recursos por parte de los accionistas, con un monto de **\$102.744,63** millones, que representan el **81,58%** de recursos inyectados en los 6 sectores relacionados.

MEDICIÓN DE IMPACTO FINANCIERO OCASIONADO POR LA EMERGENCIA ECONÓMICA Y SOCIAL

P19. ¿Con corte al 30 de junio de 2020, la sociedad ha obtenido inyección de nuevos recursos por parte de los accionistas?

Como se resaltó, el sector servicios fue el que mayor inyección de recursos recibió, seguido del sector comercio con \$22.915 millones que representan el 18,20% de los recursos inyectados por los accionistas en el total de la muestra de las 607 sociedades.

En último lugar se encuentra el sector de manufactura con 24 millones que representan el 0,02%.

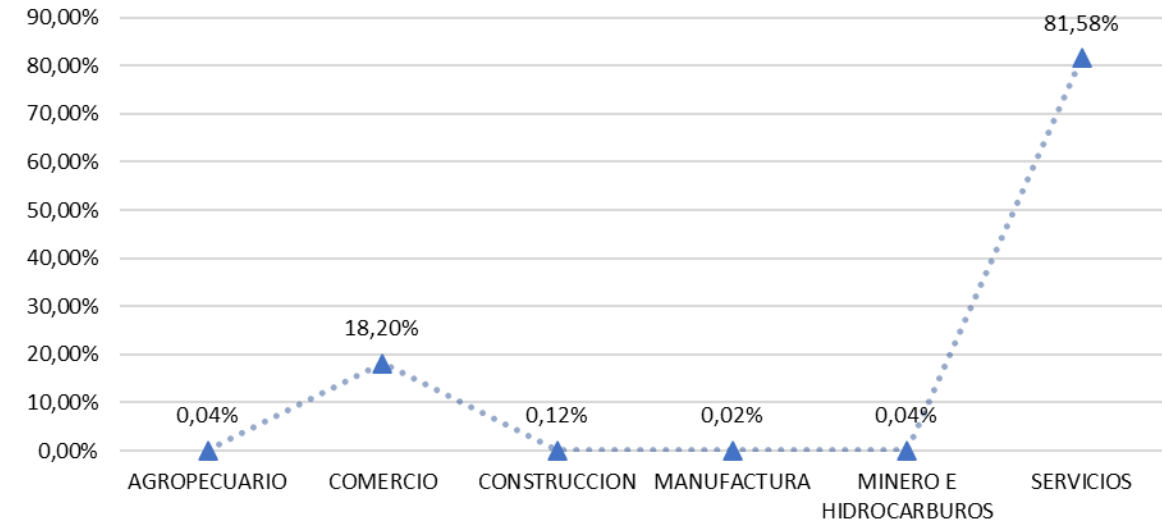

Sector	Recursos accionistas en millones de pesos	Participación
AGROPECUARIO	\$ 56	0,04%
COMERCIO	\$ 22.915	18,20%
CONSTRUCCION	\$ 150	0,12%
MANUFACTURA	\$ 24	0,02%
MINERO E HIDROCARBUROS	\$ 47	0,04%
SERVICIOS	\$ 102.745	81,58%

MEDICIÓN DE IMPACTO FINANCIERO OCASIONADO POR LA EMERGENCIA ECONÓMICA Y SOCIAL

P20. ¿Con corte al 30 de junio de 2020, la sociedad ha recurrido a la obtención de nuevos Préstamos?

Cifras en millones

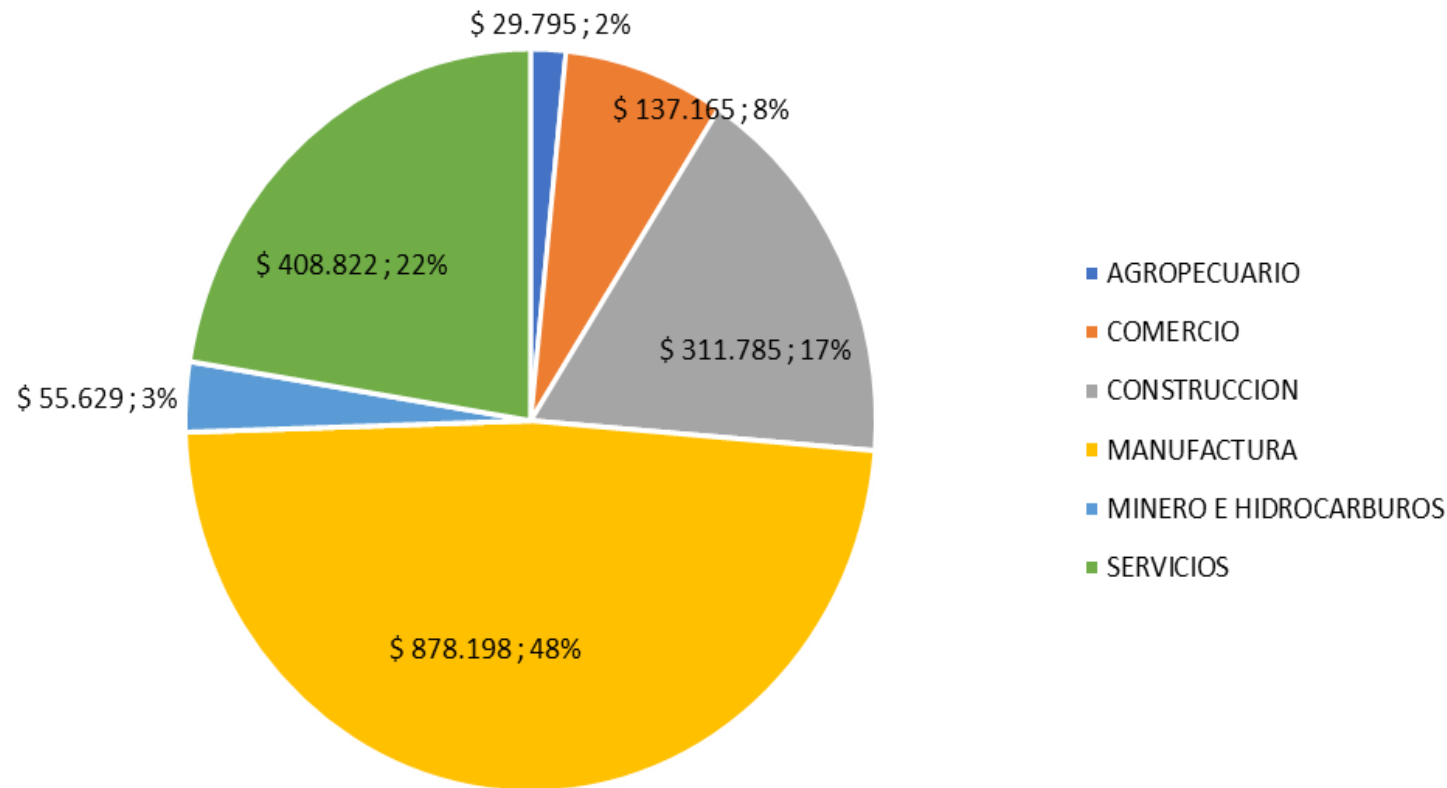

El sector manufacturero es el que ha recurrido a nuevos préstamos, por un valor de **\$878.198** millones que corresponden al **48%** de los préstamos solicitados por los 6 sectores, lo siguen los sectores de servicios y construcción con un 22% y 17% respectivamente.

MEDICIÓN DE IMPACTO FINANCIERO OCASIONADO POR LA EMERGENCIA ECONÓMICA Y SOCIAL

P20. Con corte a 30 de junio de 2020, la sociedad presenta obligaciones vencidas a más de 90 días?

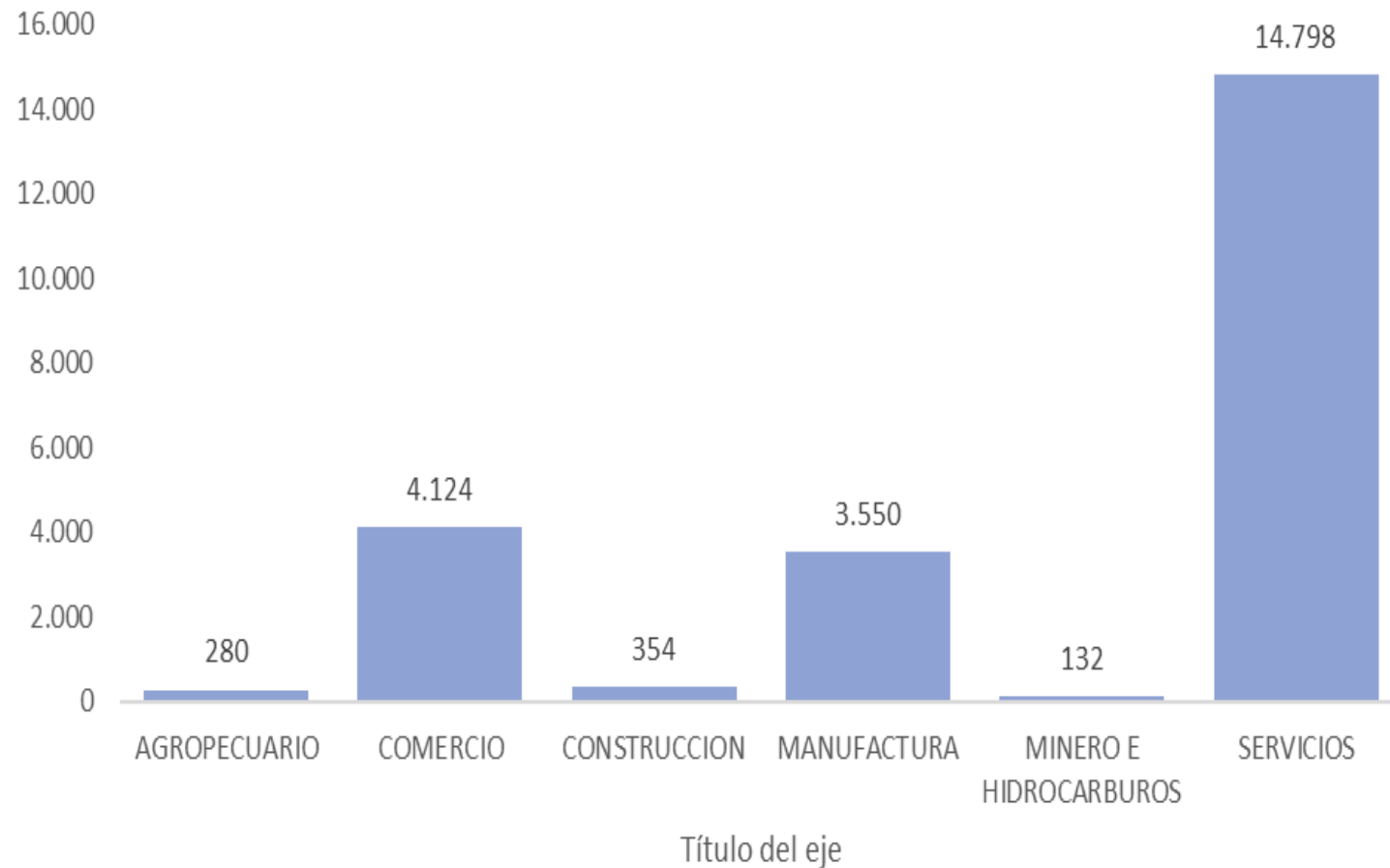

El sector servicios es el que presenta más obligaciones vencidas a más de noventa días, con 14.798 obligaciones.

MEDICIÓN DE IMPACTO FINANCIERO OCASIONADO POR LA EMERGENCIA ECONÓMICA Y SOCIAL

P20. Con corte a 30 de junio de 2020, la sociedad presenta obligaciones vencidas a más de 90 días?

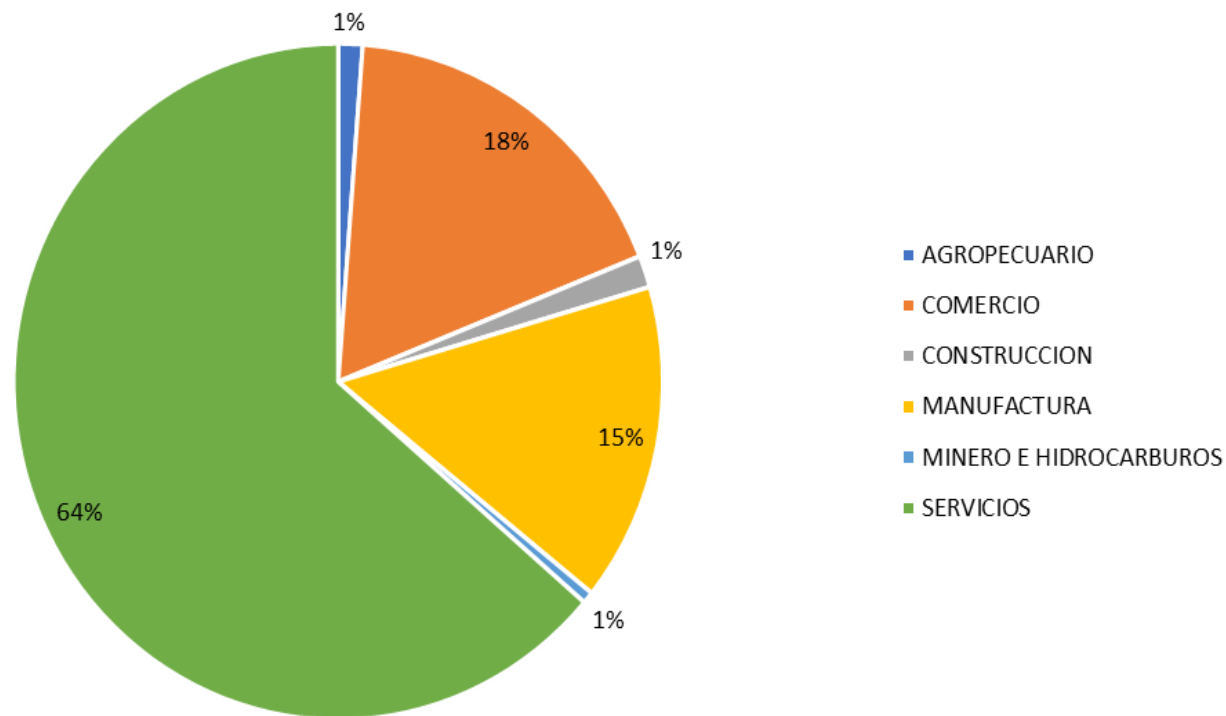

Los sectores servicios, manufactura y comercio concentran el **96,7%** de las obligaciones vencidas a más de 90 días, siendo el sector servicios el más representativo con un **64%**.

MEDICIÓN DE IMPACTO FINANCIERO OCASIONADO POR LA EMERGENCIA ECONÓMICA Y SOCIAL

P21. ¿Frente a la actual coyuntura que medida planea adoptar la sociedad?

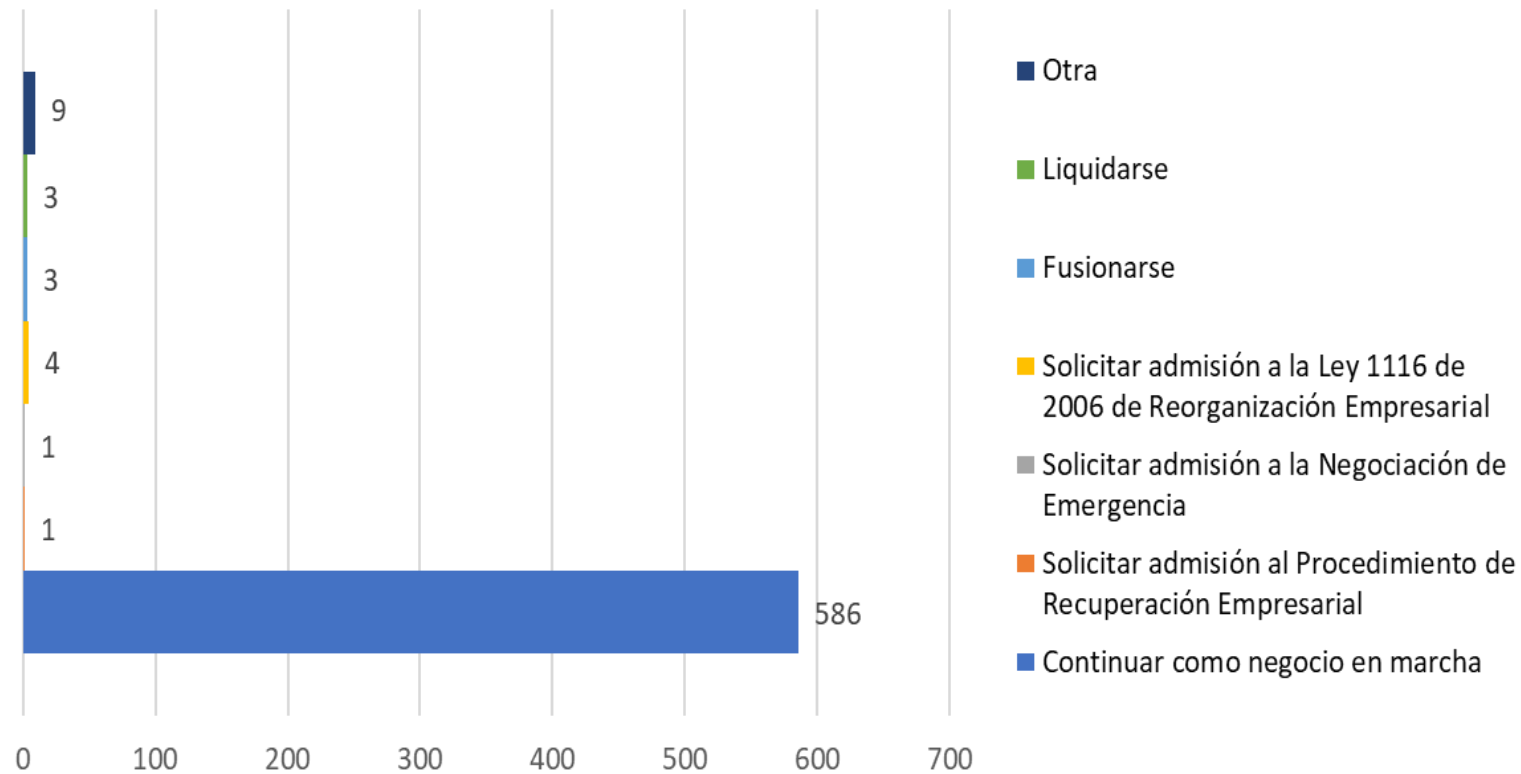

586 sociedades (**97%**) asegura que continuará como negocio en marcha pese a la coyuntura relacionada con la emergencia económica y social.

Las **9** sociedades que manifestaron otra opción frente a la coyuntura, aún no tienen definida la medida a adoptar.



**SUPERINTENDENCIA
DE SOCIEDADES**